

## MOLINO DEL RUBIO

DENOMINACIÓN: Molino del Rubio



OTRAS DENOMINACIONES

LOCALIZACIÓN

Cuenca Hidrográfica: Guadalquivir. Arroyo de la Fuente del Sordo

Municipio: Villanueva de Córdoba

Polígono y Parcela Catastral: Polígono 61, Parcela 71.

Número de finca Registro de la Propiedad: .

Dirección: En el Arroyo de la Fuente del Sordo, Pago del Quintillo.

Coordenadas UTM del polígono del inmueble: 1. NO. 357332 / 4240221

2. NE. 357341 / 4240227

3. SE. 357343 / 4240217

4. SO. 357336 / 4240214

Altura s.n.m.a.: 645 m.

TITULARIDAD / PROPIETARIO

Juan Antonio Moreno Gutiérrez. c/ Padre Llorente, 9 2º-2

14440 Villanueva de Córdoba

PLANO DE SITUACIÓN

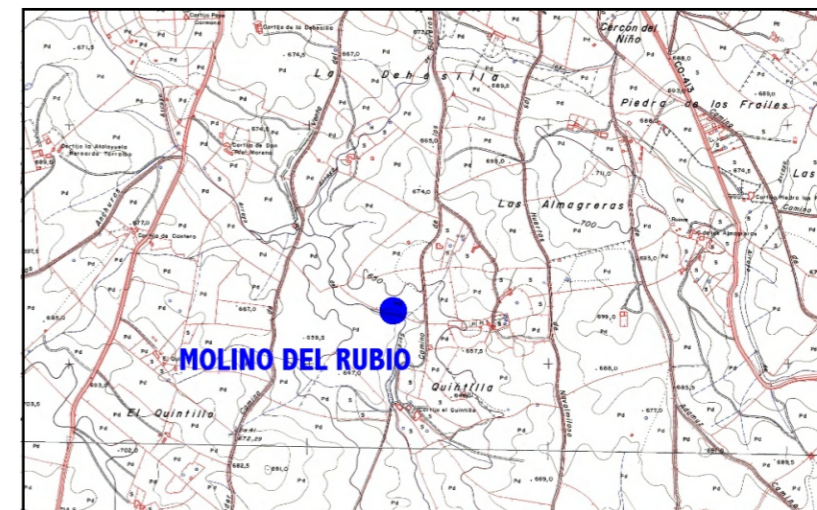

ACCESOS

El molino del Rubio se encuentra situado unos 2 km. al sur de Villanueva de Córdoba, en la orilla septentrional (izquierda) del Arroyo de la Fuente del Sordo. Para acceder a él desde Villanueva de Córdoba existen dos posibilidades. La primera, tomar el camino del Quintillo o de los Barreros, que parte junto al inicio de la carretera de Obejo por su margen oriental, recorriendo 2,2 km. y, tras llegar al cortijo del Quintillo o de Los Moreno, remontar el citado arroyo por su orilla izquierda unos 500 m. Otra opción es seguir el camino de la Venta del Mercader, que parte de la margen oriental de la misma carretera de Obejo a 300 m. de la salida de la población, y recorrer por él 2 km. hacia el sur, hasta alcanzar el cauce del Arroyo de la Fuente del Sordo, junto al molino Quemado; desde ahí se sigue a pie unos 500 m. hacia el Este, por la margen izquierda del arroyo, hasta llegar al molino.

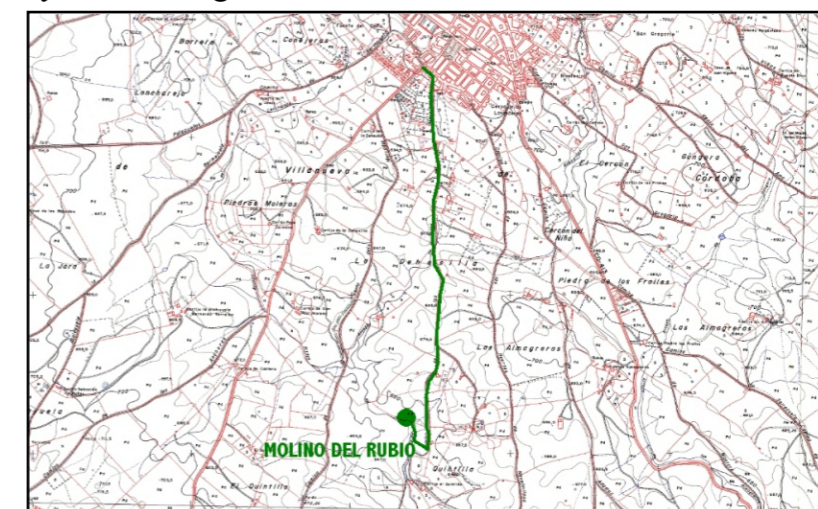



## USO ACTUAL

En la actualidad el molino del Rubio se encuentra arruinado y sin uso.

## ANÁLISIS DEL PLANEAMIENTO MUNICIPAL

Clasificación urbanística: Suelo No Urbanizable. Espacio Protegido, Cuenca del Guadalmellato.

Protección urbanística: NORMAS SUBSIDIARIAS DE PLANEAMIENTO URBANÍSTICO DE VILLANUEVA DE CÓRDOBA de 5-02-1997.

TÍTULO V. ORDENANZAS ESPECÍFICAS PARA SUELO NO URBANIZABLE.

## PLANO CATASTRAL

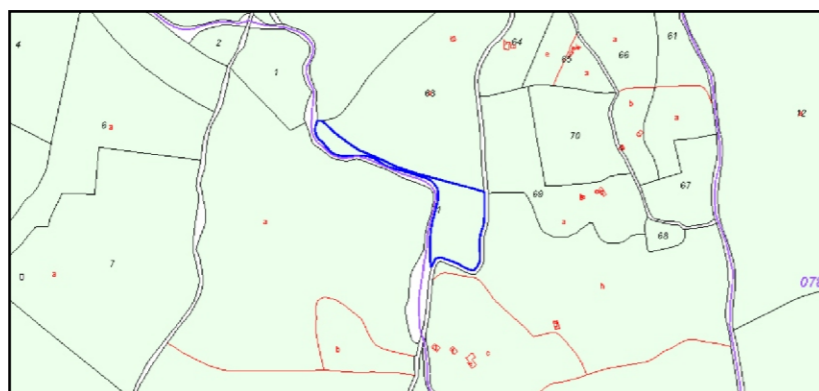

## ORTOFOTO CON IDENTIFICACIÓN DEL BIEN

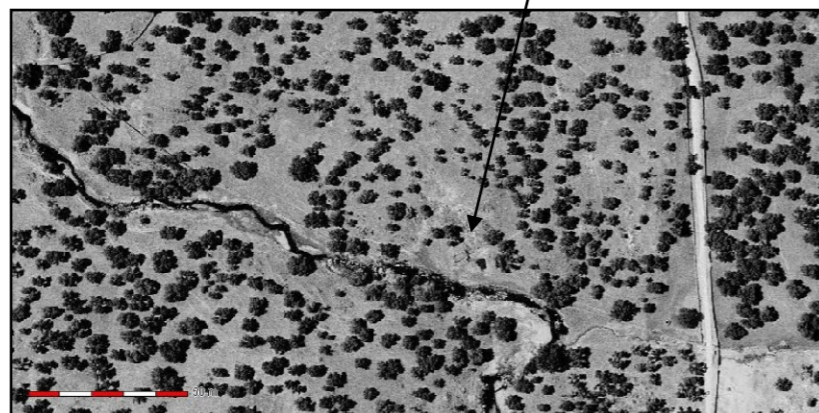

## DESCRIPCIÓN DEL ENTORNO

El molino del Rubio se sitúa en la margen septentrional (izquierda) del Arroyo de la Fuente del Sordo, unos 2 km. al sur de la población de Villanueva de Córdoba. El entorno está presidido por amplias dehesas de encinares utilizadas para la cría del ganado vacuno y porcino, extendiéndose dicha vegetación hasta las márgenes mismas del arroyo, que discurre por lugares de gran valor paisajístico y medioambiental.

Unos 100 metros al Oeste, aguas arriba del emplazamiento del molino, se conservan los restos de la presa de mampostería que conducía el agua hasta la entrada del caz (UTM: 357262 / 4240211). La azuda apenas conserva alzado, puesto que se halla muy cubierta por los sedimentos del arroyo, y no resulta visible la compuerta mediante la que se inicia el caz. La presa enlaza con un caz que discurre junto a la margen izquierda del arroyo y que se halla excavado en el terreno, aparentemente sin más construcción arquitectónica, salvo en los últimos 4 m. de su recorrido, donde sí aparecen losas de granito que delimitan por ambos costados la caja del canal y un murete de contención que sustenta por el sur el terreno sobre el que se eleva el caz. El caz se interrumpe 6 m. antes de la llegada al molino, al haber desaparecido la rampa que lo vinculaba a la fachada occidental del mismo (Figs. 1, 2, 3 y 4).







Figura 1

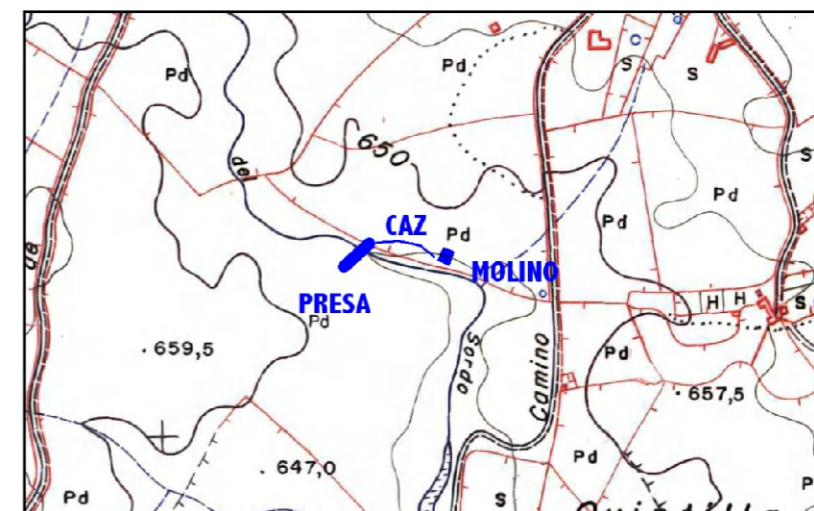

Figura 2



Figura 5

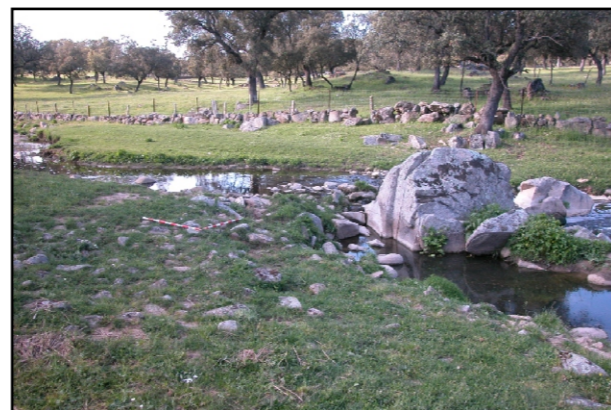

Figura 6



Figura 3



Figura 4



Figura 7



Figura 8

## DESCRIPCIÓN DEL MOLINO

El molino del Rubio es un inmueble de planta rectangular y 4,50 x 9 m. de dimensiones, dotado de una única piedra de moler movida mediante el sistema de rampa. El agua llega al molino por su fachada occidental, a través del caz antes descrito, aunque la rampa ha desaparecido y el caz queda interrumpido 6 m. antes de alcanzar la citada fachada del inmueble, de forma que, visto desde su sección meridional, el molino parece integrado por dos inmuebles, pero la construcción que se observa al Oeste es solo muro de contención del caz, mientras que la oriental sí forma la fachada meridional del molino. La construcción ha perdido la cubierta, pero conserva los cuatro muros perimetrales hasta una altura máxima poco superior al metro, estando reforzada en los ángulos por gruesos sillares de granito (Figs. 5, 6, 7 y 8).

La entrada al único cárcavo existente se produce mediante una abertura de sección cuadrada, abierta en la parte inferior del muro Oeste, de 60 cm. de lado, y se observa con claridad la salida del cárcavo por el muro Este del inmueble, salida que está delimitada por su parte superior por dos gruesos sillares apoyados por su extremo a modo de tejadillo. Aunque no es posible acceder al interior del caz, por estar muy colmatado de sedimentos, éste tendría planta rectangular de 4 x 2 m. La abertura que hemos descrito da acceso a un cárcavo situado en el extremo meridional de la sala de moler y cuya estructura se aprecia a la perfección por la zona interior de la sala de moler, al haber desaparecido la piedra que lo cubría. Se observan en la actualidad los dos arcos de piedra que forman parte de la bóveda del cárcavo y entre los que iría soportada la piedra de moler. Por lo demás, todo el interior del molino está muy colmatado y no conserva restos de equipamiento molinar (Figs. 9, 10, 11 y 12).





Figura 9



Figura 10



Figura 11



Figura 12

#### DATOS HISTÓRICOS

El Interrogatorio del Catastro de Ensenada (1752) cita trece molinos harineros en Villanueva de Córdoba.

Ramírez de las Casas-Deza afirma en su *Corografía* que existían en Villanueva “19 molinos harineros que solo muelen en tiempo de muchas lluvias”.

#### ESTADO DE CONSERVACIÓN

El inmueble se encuentra en muy mal estado de conservación, puesto que todos sus muros están parcialmente derruidos y ha desaparecido por completo la cubierta. El sistema hidráulico está bien conservado en lo que se refiere a la presa y caz, aunque no así a la rampa de acceso del agua, y se observa en superficie el cárcavo correspondiente a la única piedra de la que al parecer estuvo dotado.

#### FUENTES DOCUMENTALES Y BIBLIOGRÁFICAS

1752, *Catastro de Ensenada*, Villanueva de la Jara, Interrogatorio, Archivo 616, fot. 33, s.f.

Ramírez y las Casas-Deza, Luis M<sup>a</sup>, *Corografía Histórico-Estadística de la Provincia y Obispado de Córdoba*, Córdoba, Monte de Piedad y Caja de Ahorros, 1986, vol. 1, p. 143.

#### VALORACIÓN / OBSERVACIONES

## LEVANTAMIENTO PLANIMÉTRICO

Planta general del conjunto

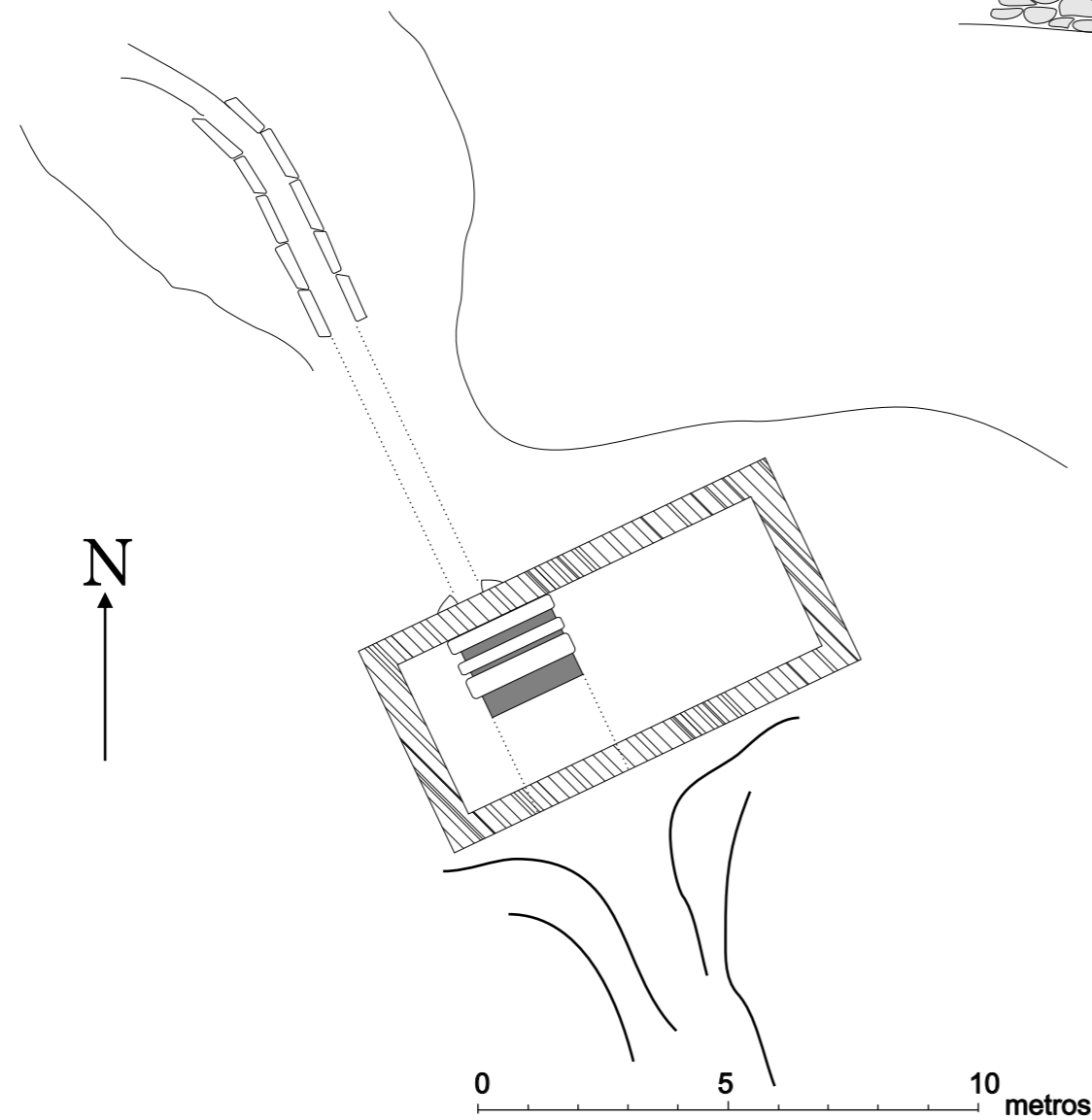

Alzado occidental

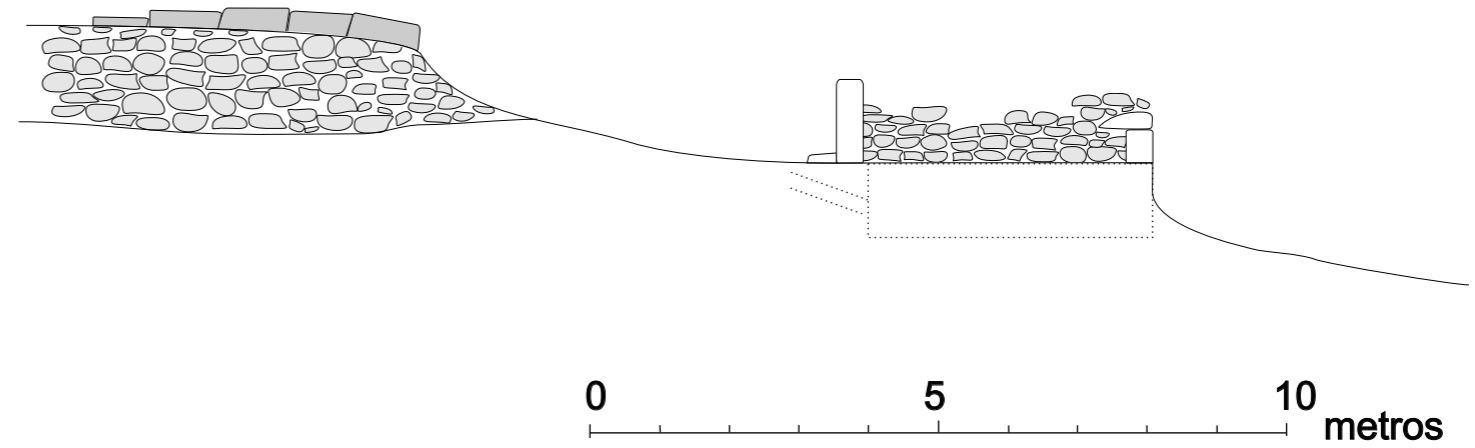

Alzado sur

